Контрольный экземпляр

Массе а мехкий пролетареш, вІашагІкхета!

СЕРДАЛО

СОВЕТСКИ СОЮЗА КОММУНИСТИЧЕСКИ ПАРТЕ НОХЧ-ГІАЛГІАЙ ОБКОМА,
НОХЧ-ГІАЛГІАЙ АССР ЛАКХЕХЬАРЧА СОВЕТЕИ МИНИСТРИЙ СОВЕТЕИ ОРГАН

«СВЕТ» Орган Чечено-Ингушского обкома КПСС, Верховного Совета и Совета Министров ЧИАССР

Газет арадувл 1923 шера денз ★ ШОАТТА, 26 АВГУСТ, 1989 ШУ. ★ № 102 (7760). ★ Мах 3 кеп.

КПСС Нохч-ГІалгІай обкома пленум

24 августе хилар КПСС Нохч-ГІалгІай областной комитета аргІанара, V-гІа пленум. Цо дийцар парте обкома шоллагІа секретарь харжарах дола дош. Къайлагіа ихаж тассара бюллетева юкъейихьаяр КПСС обкома секретара нов. В. А. Алехинен КПСС обкома инспектора нов. П. Н. Громовен кандидатураш. ДуккагІбараша тІехьа кхаж а тоссаш, парте Нохч-ГІалгІай обкома шоллагІа секретаралла а бюро членалла а хержар нов. Громов Павел Николаевич.

Цул тІехьагІа дийцар «Республикерча общественно-политически хьалах а областной партийни организаце дехкарех а» дола дош. Цох доклад йир КПСС Нохч-ГІалгІай обкома хьалхарча секретара Д. Г. ЗАВГАЕВА.

Пренешка къамаьлаш дир КПСС Грозненски горкома хьалхарча секретара В. А. КУЦЕНКОС, республикански агропромышленни объединене председателе М. А. АРБИЕВА, «Грознефтеоргсинтез» производственни объединене генеральни директора В. И. ГРЕЧКОС, «Пищемаш» яхача аргунски завода механо - сборочни цеха мастера Х. Б. ОСМАЕВАС, КПСС Ачхой-Мартановски райкома хьалхарча секретара Р. А. БАЗГИЕВА, НГІАССР Министрий Совета председателя хьалхарча заместителя, НГІАССР Паччахьалхен планови комитета председателя А. А. МАЛЬСАГОВА, Урус-Мартановски района «Солнечный» яхача совхоза тракторно-полеводчески бригада бригадира М. И. ЯШУРКАЕВА, НГІАССР халкъа образоване министра С. М. МОВТАЕВА, тІемен къахьегамен ветеранний республикански совета председателя В. И. ФИЛЬКИНА, СССР халкъа депутата С. З. УМАЛАТОВАС, Назрановски района «Назрановский» совхоза парткома секретара У. Х. МИСЛАУРОВА, СССР «Минмонтажспецстроя» Кавказски территориальни координационно - информационни центра начальника З. М. МАГОМЕДОВА, Къулбаседа-Кавказски машиннакъа Грозненски отделене начальника А. Я. СПИРИДОНОВА.

Пленум чанхйоаллаш къамаьл дир КПСС обкома хьалхарча секретара Д. Г. ЗАВГАЕВА.

Дийцача дешах тІаийцача соцам тІа парте горкомашта, райкомашта, ерригача юххьанцарча парторганизацешта могаду городашка а районашка а, пъахьегама коллективашка этта общественно-политически хьал дувцийга, партийни а советски а органий, юххьанцарча парторганизацейн профсоюзийн балха тІа нийсу кхоачамбоацараш тохкийга. ХІара партийни организаци декхарийла я чурча партийни вахарз лерраГІа демократизаци яра ларда тІа социально - экономически дегІаахара, госзаказий планаш а договорни деххараш а шеко йоацаш кхоачашдара, нахацара бувзамаш чІоагІдара, шоай муГІараш кхотадара, тІадилла гІулакх корта болаш лелада-ра, дисциплина чІоагІъяра хьдда программа чІоагІъе.

Пленума балха юкъе дакъа лаьцар КПСС ЦК партийни строительства а кадрови балха а Отдела ответорганизатора В. Ф. МАЛАХОВСКЕ.

КЪАМАН ДЕШАХ ЙОЛЧА КПСС ПЛАТФОРМА ПРОЕКТ ЮВЦАШ

Барта дахар—ираз

Советски Іаьдал далалехьа хьалхарча шерашка эІамигача къамий малагІа бокъонаш хиннай, уж мишта даьхад, цар культура а образовани а мишта дегІанхай кІоаргга уйла йинча кхетадергдолаш да цу хана къамех бола нах халбата баьхкалга. Шоай культура йовзаш бацар уж. «Социальни нийсхо ца хилар кхы а кІоаргдора къаман низ-Іоткъамо», аьнна белгалдаькхад укх деношка кепайоазон тІа араяьнначу «ХІанзарча хьалашка парте къаман политика» (КПСС платформа) проекта тІа.

Октябрьски революци котъяьнначул тІехьагІа партии а советски правительство а йолаелар къаман деша хьакъехьара социалистически программа кхоачашъе. Проекта тІа белгала мадаккхара, «цун дог дар В. И. Ленина оттаяь къаман самоопределене а къахьегамхоша интернационални вІаши цхьана гІулакхаш леладара а хьакъехьара лозунгаш». Цунах доккха беркат даьлар.

Цхьа дезал санна барт-цхьоагІо йолаш даьхад вай мехкара дерриг къамаш. Из ниттта хилар хьахьокхаш дола масалаш дукха доаладе йиш я. Мехка индустрнализаци еча хана цар массане шоай низаш оарцагІдаьха, хьинар айденна къахьнйгар мехка экономика чІоагІъяра, халкъа боахам дегІабоалабара. ХІаьта Даймехка тІом хьайнача хана массе а къамех бола нах шоай синош кхо ца деш фашистски гІаьрахошца тІом беш хилар.

Ниттта барт-цхьоагІо йолаш даьхача цхьадолча къамашта юкъе хІанз халахетараш увттар чІоагІа новкъа да сона. Масала, Нагорни Карабахе. Абхазе. кхыча моттигашка хулаш дола хатараш шоашка кхаьчача санна халахеташ дувц тха ПАП-5 водителаша, инженерно-технически болхлоша. Тха предприяте ъахьегаш ба эрсий, нохчий, гІалгІай, украинцаш, эрмалой, кхы дуккхача къамех бола нах. Къамаш къердаш, цу даькъе царна юкъе бохам бувлаш цхьа моттиг нийсъеннаяц. Ниттта къахьегаш а бахаш а болча царга чІоагІа бала кхаьчаб къамашта юкъе цатоамаш нийслуш хиларах.

Б. АЛБАКОВ,
ГПАП-5 директора заместитель.

ПРОЕКТ

Российски Советски Федеративни Социалистически Республика Закон

РСФСР ХАЛКЪА ДЕПУТАТИЙ МОТТИГАШКАРЧА СОВЕТИЙ ХАЛКЪА ДЕПУТАТАШ ХАРЖАРАХ

I. ЮКЪАРА ПОЛОЖЕНЕШ

Статья 1. РСФСР халкъа депутатий моттигашкарча Советий халкъа депутаташ харжара лардаш

РСФСР халкъа депутатий моттигашкарча Советий халкъа депутаташ харж цхьан мандата а дуккхача мандатий а хоржамий округашка гІолла массане а дакъалоацача, цхьатарраРча, духхьаларча харжара бокъон ларда тІа къайлагІа кхаж а тоссаш.

Статья 2. Массане а дакъалоапаш харжара бокъо

Моттигашкарча Советий халкъа депутаташ харжар массане а дакъалоацаш да: 18 шу даьнача РСФСР гражданий бокъо я харжа а хержа хила а.

РСФСР гражданий харжара бокъонаш моллагІча тайпара юкъарчал долаш а доацаш а, ехка мукъалац хьабаьнна моттиг, социальнии имущественнии хьал, расахи къамахи, кхал е малІа хилар, образовани, мотт, динцара гІулакх, цу моттиге бахаш йькхха ха, леладеча гІулакхий тайпен хьисапи цар мичча беса дале а.

Хоржамашка дакъалацар судо деяспособни боацаш лаьрхІача, психически цамогаш болча гражданаша, лийца боахкача а, хІаьта ниттта суда решенегІа низагІа дарба дайтача моттигашка дІабахийтача а наха.

Статья 3. Цхьатарра йола харжара бокъо

Моттигашкарча Советий халкъа депутаташ харжар цхьатарра да: хІара хоржама окоуге харжархочун голос цаІ я; хоржамашка цхьатарра бокъонаш йолаш дакъалоац харжархоша.

Кхалнаьха а маІанаьха а харжара бокъонаш цхьатарра я.

Берригача гражданий яраш санна я военни гІулакхаш тІарча наьха харжара бокъонаш.

Статья 4. Духхьалара харжара бокъо

Моттигашкарча Советий халкъа депутаташ харжар духхьалара да: гражданаша юкъарчал доацаш хорж халкъа депутаташ.

Статья 5. Къайлагіа кхаж тассар

Моттигашкарча Советий халкъа депутаташ хоржача хана кхаж къайлагІа тосс: харжархой лоІамагІа деча гІулакха тІехьожам. лоаттабелга хила йиш йолаш дац.

Статья 6. Кхыча союзни республикай гражданий харжара йола бокъонаш

Кхыча союзни республикай гражданаш РСФСР территоре тІа РСФСР гражданашта нийсса моттигашкарча Советий халкъа депутаташ харжа а хержа хила а бокъо йолаш ба.

Статья 7. Хоржамий комиссеша хоржамаш дар

Моттигашкарча Советий халкъа депутаташ хоржилга Іалашду къахьегама коллективай, общественни организацей, нах бахача моттигерча харжархойн эскара доакъошка гІолла военни гІулакхаш тІарча наьхеи собранешкарча викалех вІашагІйохкаш йолча хоржамий комиссеша.

Статья 8. Моттигашкарча Советий халкъа депутаташ харжара кийчо елгеи хоржамаш делгеи чакхдоаккх хоржамий комиссеша, къахьегама коллективаша, общественни организацеша гуччахьеи гласности

Моттигашкарча Советий халкъа депутаташ харжара кийчо елгеи хоржамаш делгеи чакхдоаккх хоржамий комиссеша, къахьегама коллективаша, общественни организацеша, дийнахьа дешара формагІа йолча юкъерча лаххерчеи дешара заведеней дешархой а студентий а коллективаша, нах бахача моттигерча харжархойи эскара доакъошкарча военни гІулакхаш тІарча наьхеи собранешка, хоржамашта хьалхарча окружной собранешка гІолла санна юкъарчал доацаш а.

Къахьегама коллективашеи общественни организацешеи моттигашкарча Советий халкъа депутаташ харжара кийчо ечеи из чакхдоаккхачеи дакъалоац хоржамий комиссешкарча шоай викалашка гІолла санна юкъарчал доацаш а.

Статья 10. Моттигашкарча Советий халкъа депутаталла кандидаташ оттабара бокъо

Моттигашкарча Советий халкъа депутаталла кандидаташ оттабе бокъо я къахьегама коллективай, общественни организацей, дийнахьа дешара формагІа йолча юкъерча специальнии лаюкерчеи дешара заведеней дешархой а студентий а коллективай, нах бахача моттигерча харжархойи эскара доакъошка гІолла военни гІулакхаш тІарча наьхеи собраней.

Статья 11. Моттигашкарча Советий халкъа депутаташка дола харжархой наказаш

Харжархоша шоай депутаташка наказаш тел.

Наказаш далара, уж вІашагІтохара, дувцара, уж кхоачашделга вІашТІехьдакхара порядок СССР-ей РСФСР-ей законегІа увттаю.

Статья 12. Моттигерча Совета халкъа депутата статус должностной гІулакхаца нийслуш ца хилар

Халкъа депутатий моттигашкарча Советий исполнительни комитетий состава чубоагІаш бола нах, цу органий председателашкара дІаикхараш, моттигашкарча Советий исполнительни комитетий отделий, управленей кулгалхой, судахойи паччахьалкхеи арбитраши цхьан ханна хила йиш яц шоаш цо дІахьожабеш е хоржам йолча моттигерча Совета халкъа депутаташ.

Статья 13. Моттигашкарча Советий халкъа депутаташ харжарца ювзаенна расходаш. Хоржамаш материально Іалашдар

Моттигашкарча Советий халкъа депутаташ харжара кийчо ярцеи из чакхдаккхарцеи ювзаенна расходаш паччахьалкхен чотагІа ю. Предприятей, учрежденей, организацей, общественни организацейи къаьст-къаьстача гражданийи средстваех цу гІулакха пайда эцилга хила йиш йолаш дац.

Предприятеша, учрежденеша, организацеша, паччахьалкхени общественнии органаша хоржамий комиссешта делас дІалу хоржамашта кийчо яраи уж чакхдахараи эшаш йола помещенеш, оборудовани, транспортни средстваш.

Хоржамашта кийчо ярцеи чакхдахарцеи ювзаенна расходаш еш бац моттигашкарча Советий халкъа депутаталла кандидаташ, доверени бола нах, харжархой.

Статья 14. Хоржамий хьакъехьара законодательство толхадарах бола бехкотохкам

Низ беш, харцо ювцаш, кхерам тІатувсаш е кхыча наькъаца моттигерча Совета халкъа депутат харжаран хержа хиларан йола РСФСР гражданина бокъо паргІатта кхоачашъяра, хоржамашта хьалхара агитаци яра духьале еш бола нах, хІаьта ниттта хоржамий документаш къайлагІа чутайса, шоашта ховшше а голосаш харцахьа дагаръяь, кхаж тассара къайле гучаяькхха е кхыча тайпара ер Закон толхадаь бола хоржамий комиссей чекнаш, паччахьалкхенни общественнии органий гІулакхаш тІара нах законо оттадаьчча тайпара бехктохкаме оз. Бехктохкаме оз ниттта шоашта ховшше а депутаталла кандидатах йола харцахьа даннеш кепаха араяьха е кхыча тайпара дІайоаржаль бола нах.

Депутаталла кандидато ер Закон толхадича йоагІаш йолча хоржамий комиссе депутаталла кандидатага дІахойт из харцахьа долга, хІаьта. цІакха толхадича цунна регистрации яра хьакъехьара решени юхаякхха тарлу.

Хоржамех дола законодательство толхадара хьакъехьара хоржамий комиссешка, паччахьалкхенни общественнии органашка хоржамашта кийчо еча хана е хоржамаш чакхдаьнначул тІехьагІа хьакъаьча заявленеш пхи ди далалехьа къастае еза. хІаьта хоржамаш хулача дийнахьа хьакхьачараш — цу саххьате.

II. ХОРЖАМАШ ДЕ ОТТАДАР. МОТТИГАШКАРЧА СОВЕТИЙ ХАЛКЪА ДЕПУТАТИЙ ДУККХАЛА СОСТАВИ ХОРЖАМИЙ ОКРУГАШ ВІАШАГІЙОХКАРА ПОРЯДОКИ

Статья 15. Хоржамаш де оттадар

Моттигашкарча ерригача Советий халкъа депутатий хоржамаш цхьан ханна а ду моттигашкарча Советий халкъа депутатий полномочеш чакхйовла кхаь беттал кІезигагІа йоацаш ха йисача ханна РСФСР Лакхехьарча Совето де а оттаду.

Хоржамаш дара денах бола хоам кепайоазон тІа арабоакх.

Статья 16. Моттигашкарча Советий халкъа депутатий дуккхала состави хоржамий округаш вІашагІйохкара порядоки

Халкъа депутатий моттигашкарча Советашка хоржи:

халкъа депутатий краевой, областной Совете — 250 депутатага кхоачаш;

халкъа депутатий Московски городской Совете — 450 депутатага кхоачаш;

халкъа депутатий Ленинградски городской Совете — 400 депутатага кхоачаш;

автономни область халкъа депутатий Совете — 100 депутатага кхоачаш;

автономни округа халкъа депутатий Совете — 75 депутатага кхоачаш;

халкъа депутатий районни Совете — 75 депутатага кхоачаш;

краяна, областа, округана карайолча городий халкъа депутатий городской Совете — 200 депутатага кхоачаш;

района карайолча городий халкъа депутатий городской Совете — 50 депутатага кхоачаш;

городерча халкъа депутатий районни Совете — 100 депутатага кхоачаш;

городашкарча Москверчеи Ленинградерчеи халкъа депутатий районни Советашка — 150 депутатага кхоачаш;

халкъа депутатий поселкови, юрта Совете — 30 депутатага кхоачаш;

Укх статьягІа оттаьча нормай доазонашка, халкъа депутатий йоагІ-йоагІача Советий предложенегІа хоржамаш дара йолча хоржамий округай дуккал белгалйоакх;

краевой. автономни областа областной халкъа депутатий Совете — РСФСР Лакхехьарча Совето е цун Президиумо;

автономни округа халкъа депутатий Совете, районни, городской, городерча районни, поселкови, юрта Советс — халкъа депутатий лаххехьа латтача Совето е цун президиумо.

Хоржамий округаш вІашагІйохк йоагІ-йоагІача хоржамий комиссеша Советий е цар президиумий представленегІа административно-территориальни деленни территоре кхыйола башхалонашн теркал а еш дукхагІча даькъе цхьан депутатски мандата лаьрхІача цхьатарра дукха харжархой а хулийташ.

Халкъа депутатий краевой, областной, автономни областий, автономни округай, городской (районашта йийкъача городашка), районни Советий халкъа депутаташ хоржилга чакхдоаккх цхьа мандат йолча хоржамий округашка гІолла.

Халкъа депутатий городской (районашта йийкъа йоацача городий), городашкарча районий, поселковни юртийн Советий халкъа депутаташ хоржилга чакхдоаккх халкъа депутатий йоагІ-йоагІача Советий решенегІа дукха мандаташ йолча санна цхьа мандат йолча а хоржамий округашка гІолла.

Халкъа депутатий 20-нел дуккагІа депутат ца хоржача Советашка хоржамаш деййиш я йоагІ-йоагІача поселковиш юртеи Совета решенегІа депутаталла болча кандидатий юкъарча спискагІа. Из деш хилча Совета территори дуккхамандатни хоржамий округ я.

Дуккхамандатни хоржамий округаш вІашагІйохк къаьсткъаьста ядача е вІаши уллув ядача нах бахача пунктай, микрорайонийи, кварталий, улицай, нах бахача пунктай кхыдолча доакъой доазонашка.

Хоржамий округай спискаш, цар доазонаш, харжархой дуккал белгал а йоакхкаш кепатох йоагІ-йоагІача хоржамий комиссеша хоржамаш хула ха хьатІаккхачалехьа шин беттали ах беттали тІехьа ца йоалийташ.

III. ХОРЖАМИЙ УЧАСТКАШ

Статья 17. Хоржамий участкаш вІашагІйохкар

Моттигашкарча Советий халкъа депутаташ хоржаш екъ. Хоржамий участкаш вІашагІъехк ниттта эскара доакъошка а.

Гаьнен тІаккхача халеи йолча районашка ядача гражданаш болча моттигашка, хІаьта ниттта хоржамаш долча дийнахьа хи тІа лелаш долча кемаш тІа а уж лелача йоагІ-йоагІача моттигерча е кема приписка йола порт йолча моттигерча хоржамий округашта чу а йоагІаш вІашагІйохка йиш я хоржамий участкаш.. Хоржамий участкаш вІашагІйохка йиш я полярни станцешка.

Хоржамаш долча дийнахьа хи тІа лелаш долча кемаш тІа вІашагІъехка хоржамий участкаш моттигашкарча Советий халкъа депутаташ харжара йолча хоржамий округашта чуйоагІаш хилара хьакъехьара дош къоастаду кема приписка йола порт йолча моттигерча районни, городской, городерча районна хоржамий комиссе. Полярни станцешка вІашагІъехка хоржамий участкаш моттигашкарча Советий халкъа депутаташ харжара йолча хоржамий округашта чуйоагІаш хилара хьакъехьара дош къоастаду РСФСР Лакхехьарча Совето е цун Президиумо.

Статья 18. Хоржамий участкаш вІашагІйохкара порядоки боарами

Хоржамий участкаш вІашагІйохк халкъа депутатий районни, городской (района кара йолча городашкара дІаикхарашка), городашкарча районни Советаша е цар президиумаша йоагІ-йоагІача хоржамий комиссешца дага а йоалаш. Хоржамаш долча дийнахьа хи тІа лелача кемаш тІа хоржамий участкаш вІашагІйохк кема приписка йола порт йолча моттигерча йоагІ-йоагІача моттигашкарча Советаша е цар президиумаша. Эскара доакъошка хоржамий участкаш вІашагІйохк моттигашкарча Советаша е цар президиумаша доакъой е эскара соединеней командирий представленегІа.

Хоржамий участкаш вІашагІйохк хоржамаш хула ха хьатІакхачалехьа шин беттал тІехьа ца йоалийташ. Эскара доакъошка, хІаьта ниттта гаьнарчеи тІакхача халеи йолчеи районашка, хоржамаш долча дийнахьа хи тІа лелача кемаш тІа, полярни станцешка хоржамий участкаш вІашагІйохк цу белгалъяча хана, хІаьта къаьстта шиий тайпара моттиг нийсъелча — хоржамаш хула ха хьатІакхачалехьа кІезигагІа дале а пхи ди хьалха.

Хоржамий участкаш вІашагІъехк 20-нел кІезигагІа а 3000-нел дуккагІа а харжархой хургбоацаш.

ПоагІаш йолча моттигерча Совето е цун президиумо харжархошка хоам бу хІара хоржамий участка доазонийи хьакъехьа участкови хоржамий комиссини кхаж тассара йола помещении мичахьа я белгал а доаккхаш.

IV. ХОРЖАМИЙ КОМИССЕШ

Статья 19. Хоржамий комиссей система.

Моттигашкарча Советий халкъа депутаташ харжара вІашагІйохк хоржамий комиссеш:

краевой, областной, автономни областий, окружной (автономни округай) районни, городской, городашкарча районий, поселкай, юртий хоржамий комиссеш;

краевой, областной, Московскин Ленинградскин городской, автономни областий, автономни округай халкъа депутаташ харжара йола окружной хоржамий комиссеш;

участкови хоржамий комиссеш.

Статья 20. Моттигашкарча Советий халкъа депутаташ харжара краевой, областной, автономни областий, окружной (автономни округай), районни, городской, городашкарча районий, поселкови, юртий хоржамий комиссеш вІашагІйохкар

Краевой, областной, автономни областий, окружной (автономни округай), районни, городской, городашкарча районий, поселковни юртийн хоржамий комиссеш вІашагІйохк халкъа депутатий йоагІ-йоагІача Советаша е цар президиумаша гуччахьа е къайлагІа голосовани еш хоржамаш хилалехьа кІезигагІа дале а 80 денал тІехьа ца доакхаш, комиссе составе 9 — 21 член а волаш.

Хоржамий комиссей составе викалаш оттабу къахьегама коллективаша е цар советаша, общественни организацей краевой, областной, автономни областий, окружной (автономни округай), районни, городской, городашкарча районий организаша, цар юххьанцарча организацеша, нах бахача моттигашкарча харжархой а эскара доакъошкарча военни гІулакхаш тІарчар а собранеша.

Укх статьяй хьалхарча даькъа тІа цовцача хоржамий комиссей полномочей ха — пхи шу.

Статья. 21. Моттигашкарча Советий халкъа депутаташ харжара йолча краевой, областной, Московскин Ленинградскин городской, автономни областий, окружной (автономни округай) хоржамий комиссей полномочеш

Краевой, областной, Московскин Ленинградскин городской, автономни областий, окружной (автономни окру-

(ДІахододар 3-ча оагІо тІа).

КЕРДАДАР ЛЕХАШ

болх беш я Шелковской района «Червленский» колхоза правлени а партийни комитет а. Тахан оаха шоана йовзийт дукха ха йоаццаш хиннача КПСС обкома бюрос могаяь цар балха опыт

Со керте латтар боккха а лелабе атта боацаш а боахам ба. Цунна чудоагIа 844 ков, болх беш ва бархI бIаь гаргга колхозхо. Цул совгIа, 689 пенсионер а ва колхоза член волаш. Цу дерригне декхарийла ву со а, аз кулгалду колхоза правлени а, партийнин профсоюзнин организацеши деррига хьинар наьха хьашташ паччахьалкхен декхараши кхоачашдара дIадала. Укх тIехьарча хана цу даькъе цхьацца толамаш даха аьттув баьннаб тха. Цох лаьца ше мадарра дувца лов сона. вбьаннекджп.

ДЕ ДЕЗАРАШ ДУКХА ДА

УКХ ШЕРА 2641 тонна бола ялаташ чуэца деза дар тхо. Из декхар нонагIо тIехкхоачашдир колхозхоша. Соахкарчул 700 тонн совгIа ба чубена хьувкъам. TIехкхоачашъеш я бьацадараш, харбазаш, пасташ чуэцара планаш а. Доакъар Iалашдечар а тIа-тIа дукхагIа толамаш доах. Масала, витаминни хьоар кийчдаьд 200 процент, люцерна ги — 140 процент.

Къаьстта хьинаре къахьег хьайбаш леладераша. Шура яккхара ворхI бетта план 128 процент, дулх — 110 процент, тха — 108 процент кхоачашъю цар. ХIара Iаттагара йоаккха шура юкъера лаьрхIача 3000 килограмм я, цхьан устагIан тIера 2,5 килограмм цIена хьоаса боаккх. хIара бIаь Iатта тIехьа хьалхха 85 Iаса, бIаь жийна тIехьара хьакъоастабу 114 Iахар. Ши шу хьалха хиннача цифрашка хьежача, уж хьокхамаш геттара лакхагIа да.

Доккхий хувцамаш хиннад цIена пайда боаккхача я. Соахка боахама кассе Iодижад 1293 эзар сом.

Фуд цу коталонийларде уллар? Шоана мотта хургда, хIанз председатель аренда а кхыйола къахьегам вIаштIехьбаккхара керда формаш а ювца волалургва, аьнна. Из де дезаш вац со, хIана аьлча лакхе дийца хувцамаш де тхона новкъостал даьраш эггара хьалха цхьан хана пайда ца эцаш юсаш хинна чура таронаш йоландаь. Царех дувцаргда аз.

ДIадахача шера парткома баьча соцмагIа кулгалдара аппарат кIезигйир оаха. Хьалха йиъ хиннача шиъ мара трактарно - кхаш леладу бригада йитанзар, кIезигйир жа леладу фермаш а.

Цо аьттув белар кулгалдара аппаратера 37 саг мукъавалийта а ух кхыча балхашка дIахьожабе а. Масала, хьалха бригадираш хинна А. Пимичев, П. Каглик, М. Багдашкин механизатораш ба, ОТФ заведующи З. Закаев ший лоIамагIа жа доажаде волавелар. Мукъабаьнна бухгалтераш, экономист, механикаш, зоотехникаш а хьаде хIама доацаш бисанзар — производстве къахьегаш ба уж.

Кулгалдара аппарате бисараш хIанз тIатеIIа болх бе безача хьале эттаб, айбенна цар бехтохкам, ший инициатива йоацача сага хIанз атта дац хьакима гIанда тIа вагIа.

Майрра ала йиш йолаш ва со, хIанз колхозе къахьегача дукхагIболча кулгалхошеи специалисташи шоай балха тIа эргалонаш яьй, аьнна. Цар караерзаяьй юртбоахама производства технологи, хов царна паччахьалкхен планаш кхоачашъяра нах оарцагIбаха. Колхоза парткомо хьаькъалца, цхьанна сага халахетар ца деш чакхъякхар кадрови кампани.

Из болх дикагIа дабахьара новкъостал дир боахам лела бара гIулакх тоадаларо. ХIанз хIаране кхетадаьд, талмаста болх бар, брак яр, дIадоладаьр диза чакх ца дакххар шийна а ерригача коллективана а зене долга. Парткомон правленеи, колхоза таронашка хьежжа, тоаду наха алапеш лулга, дIаяьхай цхьайола ширъяьнна нормативаши расценкаши.

БОККХА теркам тIабохийт оаха колхоза сий лакха лоаттадара. Собранешка аьннар диззя кхоачашду, ветераний, кагирхой, берий йоахо ю, наьха унахцIено чIоагIъяра тIадерзадаь гIулакхаш чакхдоах. Соахка дане а дола гIулакхаш юкъедоаладелга. Боахамо лелабу бIаь ниих. Нутреши соалорашш йолаеш а дола гIулакхаш ваьйиллай Морозов Александреи цун дезалон. Соахка 26 эзар сом цIена пайда беннаб цо колхоза. Соболаштеи Iаьржача цогалаштеи лаьрхIа ферма хьалъеш ва Лукъянцев.

МоллагIа гIулакх дIадоладераш, леладераш нах ба. Коллективе хьинар дола къахьегамхой дуккагIа ме хул, тоалу боахама хьал. Царех ба № 1 йолча шурий ферма заведующи Гучиев Iумар, колхоза керттера зоотехник Шампов Эдик, жаIуй Джадаев Султани Ямалов Султани, доярка Шутакова Раиса, дукха кхыбараш. Цар а уж санна болча кхычар а баламаша хьаллоац колхоза экономика.

Укх тIехьарча хана шерагIа юкъекхвел оаха аренда. Дулха хьайбаш кхоабаш ва С. Черкснев. ХIанзле цо дIаченнад юкъера лаьрхIача хIаране дозал 433 килограмм дола 16 бежан. Цох хьахинна пайда — 9451 сом, дулха килограммага дIадахар — 1,62 сом. Мала тешаргвар хьалха цу тайпара хIама хургда аьлча?

ХIаьта а цу хьакъехьа деррига а тхоаех тийша мел дар оаха даьд аьлча нийса хургдац. Керда арендни договораш оттадара, цу балха дукхагIа нах юкъеозара низ кхобербаш оаха дIахо йодача хана. Долче, таронаш кхы а дукха я. Хьалаха еза уж, пайда эца беза царех.

Дукха ха яц со «Червленский» колхоза правлене председатель вола. Сайна мел хетар, аьса мел лаьрхIар чакхдаьккха со ваьннав аьлча нийса хургдац. Де дезараш дукха да.

Т. ШАВОВ,
«Червленский» колхоза председатель.

«Пионераца» хьоашал тессад

— Люцерна ги маьха чIоагIа деза долга массанена ховш да, — аьлар колхоза председателя Шавов Тимура. — Из кхедара планаш кхоачапъеш хьадоагIа тхо. Иштта хиннад соахка а, во дац гIулакхаш укх шера а. Дале а, цох кхоачам баь Iеш бац тха кхаш леладераш: дукхагIа хьувкъам луш дола люцерна ги лех цар.

Червленций уйлаш кхоачаш хулаш йоагIа. Укх деношка цу боахама керттера инженер Хатаев Ювсап Ровно яхача городе вахар. Цо цигара хьаба беза мухь боккха бац — 100 килограмм, цхьабакъда, мах баь варгвоацаш беза ба.

— «Пионер» яхача США-ара фирмаца хьоашал тоссаденнад тха, — йоах председателя. — Цу фирма цIн дерригача дунен тIа дIаяйзай дикагIа фух йола люцерна хьалххеш из хиларца. Хьажал мел ба цо чуэца хьувкъам — хIара гектара тIара тонн ги! ХIанз тха колхозе чуэцар цох пхелагIа дакъа мара дац. Мадарра аьлча, мел алсамдаргда гектаро лур...

«Пионер» яхача фирма специалисташа шера дIайоаржаю шоай опыт, дуккхача мехкашца бувзамаш лоаттаду. Ала йиш яц, цар из вIалла мах боацаш шоашта пайда ца беши ду, аьнна. Дале а, хIанз «Червленский» колхоза хьахожадь ги хIама дала дезаш дац. Из дIадера лаьттa кийчдеча, леладеча, чуэцача, лоацца аьлча, деррига агротехнически гIулакхаш чакхдоахача дакъа доацаргда фирма викалаша. Нагахьа санна, керда культура вай республике дика дIатарлой, тIаккха американцашта доагIар дIадала дезаргда. ДIахо йодача хана американцашца фирма вIашагIйолла лерхI колхозо.

Коммунистий хьалхленца

Дукха ха йоаццаш хьалха зе деш хиннача тха колхоза болхлошта атта дацар шоай гIулакхаш тоаде. Цу хьакъехьа дукха къахьийгар коммунисташа. Ала йиш йолаш да, колхоза партийни организаци низ болаш хиларах уж толамаш даха вIаштIехьдаьннад, аьнна.

1988 шера парткомо еннача рекомендацеч колхоза кулгалдара аппарате хувцамаш де доладир правленес.

ЙИЗЗАЧА боахама расчетагIа къахьегаш я колхоза коллектив. Шерра яьржай арендни а дезала а подряд. Алане системана керда методаш юкъейоалаяьй. Дика болх беча ахархошта дар даьккхача ахчал соагIа ялат, сом, Iоахарий тел. Цудухьа ахархошта хIанз пайдане да дикагIа къахьегар, балха юкъе брак ца хилийтар.

Колхозхой хьашташта боккха теркам тIабохийт парткомо. Цу лостамагIа кхоачашъеш йоккха социални программа я. Дика новкъостал цу станицерча школашта, больницана, клуба. Ножай-Юртовски районе токхамаш а хинна, тхо долча баха Iобаьккача наха бархI финскн цIа деннад, цул совгIа, ссудашта ахча хьожадаьд.

Парткомо лерттIа тIахьожам лоаттабеш хиларах тоаденнад колхозе общественни кхачан гIулакхаш. Маьха дарегIа а йолаш, массехана керда продукташ я столове. Кхашка болх беш боахкачарна дIайха даар лоаттаду.

Социални дешаш дика къестадеш хиларах производства эффективность лакхъеннай колхозе, нах а раьза ба укхаза къахьега. Цхьабакъда, де дезараш а дукха да. Масала, паччахьалкхен декхар доал колхозага, хIанз из дIалуш дале а, производства боарам кхы а ай ца бой, ер пятилетка чакхйоалаш мара из декхар дIадала вIаштIехьдаргдац тха. Колхоз дукхагIа даьъе хьайбаш леладеш хиларах цхьаши шу далалехьа доакъара проблема къоастаяра декхар оттадаьд парткомо правленена хьалхашка. Хьалха доакъар тоъаш дацар тха колхоае, цудухьа кхычахьара хьакхахьа дезаш дар из. Масала, 1000 тонн ча дера оаха Ейски районера. Долче, хIара тоннах 128 сом дIадахар. Хьайбай продукце мах лакха хилар из бахьан долаш да. ХIанз из хьал тоалуш латт. Доакъара культураш дукхагIа дIаюв колхозе.

Колхозхошта кхетам балара дукха болх бу партийни организаце. Политически экономически деша вIаштIехьдаккхара терко ю. Вай мехка а республика а политически вахаре хулача кердача хIамаех, къамашта юкъерча гIулакхех дувц нахага. боахам лелабара керда методаш. арендни гIулакхаш, алапи телара система Iомаю колхозхоша.

Колхозе еш йолча перестройкана керте латтараш коммунисташ ба. Эггара халагIча ба уж. Иштта, шурий-товарни ферме коммунист У. Д. Гучигов заведующи эттача хана, тIехьъюсаш яр цун коллектив. Цхьабакъда, из хьал тоаде вIаштIехьдаьлар кердача кулгалхочун, доккхий да IанзI фермa коллектива толамаш.

Хьаьнала къахьегаш хьайоагIа комсаш лелаеш йола коммуниста Л. И. Лукьянцева бригада, А. Я. Пузина керте йола кхаш леладу звено. Дика болх беш я коммуниста В. И. Митрошкина кулгалдеш йола автогараж, коммунист Ю. Н. Сычев заведующи вола механически мастерскеш.

Укх шера хьалхарча ялх бетта геттара дика толамаш даьхад кормоцеха коллективо. Из а дуккхача хана денз ший декхараш кхоачаш ца дулуш яр. Парткома рекомендацеч цига начальникалла хержар коммунист И. М. Гайчаев. Цхьадола организационни гIулакхаш цо чакхдахарах тоабелар цеха болх. Цудухьа шера арахеца декхарийла хинна гранулаш ах шера арахийца яьннай коллектив.

Iалаьмате духха масалаш доаладе йиш я тха коммунисташа шоай декхараш дика кхоачашдеш хиларах. Ерригача коллективо сий деш нах ба уж. Кхаш леладеча бригадана кулгалдеш вола коммунист В. Н. Думанаев, жа Iуй А. М. Джадаев, Р. К. Гагаев, жа леладеча ферма заведующи М. С. Умурзаков наха дIабала хьехам болаш, мичча хана де новкъостал долаш ба.

Партийни организаце вIаштIехьдаьннад коллективера дисциплина наьха санна тоае. Колхозхо балха ара ца ваьнна а цо малар менна а наггахьа мара моттиг хиннаяц коллективе укх шера. Харцваьнначунгара лерттIа жоп хьадех коммунисташа шоай собранешка. 30 июне хиннача партийни собране а дувца оттадаьдар дисциплина дош. Цига къамаьл дачча коммунисташа белгалдир дисциплина тоалуш яле а цу хьакъехьа дукха болх бе безилга.

ХIанз кхы а цхьа лоархIаме декхар тIадиллад тха коммунисташта парте Нохч-ГIалгIай обкома бюрос: колхозе хьалхалаттарий школа вIашагIйоллара хьакъехьа соцам баьй. Цудухьа хIанз цу лостамагIа болх дIаболабаьб парткомо. Хьагучох, оаха а тхо долча боагIаргболча наха а цу школах боккха пайда эцаргба.

В. ПЕРЕПАДА,
колхоза парткома секретарь.

ДоагIаш даь сий

«Червленский» колхозе хьайбаш леладераш та юкъе хьалхалаттарех я Джадаев Султан, Ямалов Султан, Хаджиев Мухьмад керте латта жа Iуй бригадаш. БIаь жийна тIехьара 136 Iахар хьакъоастабаьб Джадаев Султана, Ямалов Султана — 132 Iахар. КхоалагIча мотт тиге я Хаджиев Мухьмада бригада — 123 Iахар. Цу бригадий а, 100 жийна тIехьара 120 Iахар хьакъоастабаьча Джадаев Асламбекен Гагаев Ризванен бригадий а доагIача тайпара сий дир КПСС Шелковской райкомо, райисполкомо, агропромышленни комплекса болхлой профсоюза райкомо, ВЛКСМ райкомо.

М. АЛАДИНОВ.

Толамаш даьхад

Укх шера хьалхарча ялх бетта хьинаре къахьнйгад тха колхоза коллективо.

Кхозза тIехкхоачашъяьй бежаний дулх дохкара план. ДикагIча оагIорахьа хувцамаш хиннад ка бола ялат чуэцача, доакъар Iалашдеча, техниках пайда эцача.

ХьатIакхаьчар баьча балха итоган е еза ха. Районе боахамашта юкъе яьржача социалистически яхье хьалхале яьккхар тха колхозо. коллективо. Доккха дакъа юкъедихьар цу толама боахама специалисташа, механизатораша, хьайбаш леладераша, кхыча болхлоша. Эггара дикагIа къахьнйгача колхозхошта юкъе белгалбаха бела комсаш лелаеш бола К. Пронькина, сомий бешамаш лелаеш йола Д. Кибличенко, жа тIа бола вежарий ДжадаевгIар, хьайбаш леладеш вола Р. Гагаев.

Л. ФИЛИПЧЕНКОВА, колхоза керттера экономист.

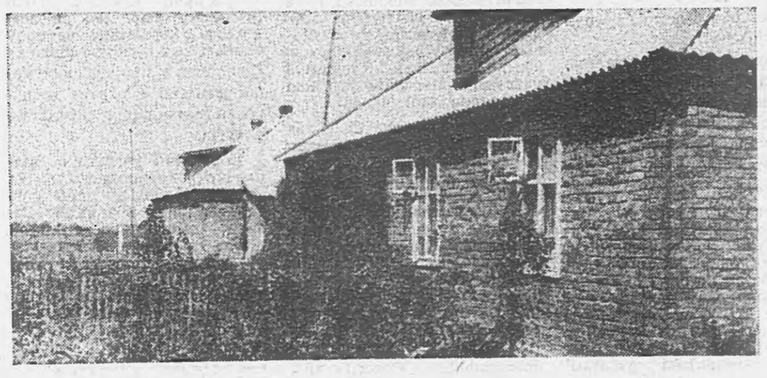

Шелковской районе дика йовзаш я «Червленский» яхача колхоза жа Iун Урусханов Зайнде цIн. ЯлхлагIа шу доладеннад из укхаза къахьегаш вола. Цу юкъа дукха дика гIулакхаш карагIдаьннад цунна.

Къаьстта белгалдаьннад цун вахаре соахкара шу. Зайнде лелабеча хIара устагIан тIера юкъера лаьрхIача 5,6 килограмм тха даьлар. Из совхозе меттел, районе а дикагIчарех цхьа хьокхам ба.

ГаргагIертай гуйре. Кастта желашка чулоахкаргда жа. Цудухьа беррига низ дIалу Урусханова Iана кийчо ханнахьа яра.

Боккха теркам тIабохийт колхозе социальни дешашта а. Наха чуIе керда фусамаш хьалъю гIишлонхошта.

В. ЮНЦЕВИЧА даьхача сурташ тIа шоана гу жа Iу Урусханов Зайнди (аьттехьа), дукха ха йоаццаш хьалдаь керда цIеношш.

Пайдане гIулакх

«Электроника» яха кооператив «Червленский» колхозе болх бе йолаенна дукха ха яц. Цхьабакъда, хIанзле а укхаза дикагIча оагIорахьа ювцаш я из. Дукха ха йоаццаш цо дIаболабаь болх кхыметтел городе бахача наьха а дог тохадолийташ ба.

— Кооператораш юртахой цIеношка кабельни телевиденн юллаш ба, — аьлар колхоза керттерча экономиста Филипченкова Людмилас. — Боахамо цу гIулакха хIанзле а 100 эзар сом дIахийцад. Кастта тайп - тайпара видеофильмашка, передачашка хьажа йиш хургья тха.

Ховш да, кабельни телевиденн техническим даькъе керда лагIа долга. Цо аьттув лургба наха хаоттама, Iалаьлех тийша доацаш цIенагIа сурт го, оаз дикагIа хаза. Цудухьа, нах чIоагIа хьежаш ба цунга.

«Электроникэ» кхыдола балхаш а ду. Масала, генераторашта обмотка яра Грозне аха безаргбаш червленций. Цул совгIа, ловзара залашкара аппаратура тоаелга, цунга лерттIа болх байталга кооперативо шийна дIатIанйцад.

«Электроника а» лоаллаха кастта болх бе йолалургьа «Баня» яха кооператив. Укхаза хургья душ, сауна, массажни кабинет. Цу дерригне аьттув лургба наьха унахцIено чIоагIъе. ТIагIертта болх беш ва укхаза банщик Юнусов Хас-Мухьмад.

— Пайдане йолча кооперативашта духьала дац тхо, — йоах юртахоша. — Цар наьха хьашташ кхоачашду, алхха шоай киса хьалдиза а ца гIерташ.

Бригадир

ЦХЬАБОЛЧАРНА хеталу юртбоахамера балхаш сезонни да, аьнна. ГIалат ба уж, хIана аьлча шера моллагIйолча хана а доал эш лаьттанна. Из Iилма кIоаргга кхетадаьрех ва «Червленский» колхоза № 1 йолча трактарно - кхаш леладеча бригада кулгалхо В. Н. Думанаев. Ер ткъаь кхоалагIа шу доладеннад цо ший хьалхара боал тесса. Цу хана денз ше хержача механизатора профессена тешаме волаш, лаьттан визза да волаш хьавоагIа из.

— Цхьа кIеззига юкъагIъяьннай са колхозхочун стаж, — йоах цо. — Из хилар Советски Эскаре гIулакх де со тIавийхача шерашка. Даьхенна декхар дIаденна вальча, юха а кхай тIа яьккхар аз сай трактор.

Ши-шегIа дегIаяизар къонача механизатора говзал. Юххьанца цун хьехамчаш хилар йоккха опыт йола трактористаш Каглик Петр Тимофеевичи Пронкин Иван Федоровичи. Уж хIанз а колхозе болх беш ба. Къаьстта дика дешаш дувц Думанаевс Петр Тимофеевичах. Эше хаьнал хьалха хьа а воагIаргвар из, боад къовлабелча мара цIа а гIоргвацар. Цудухьа, дIаяхар цох «мастер», аьнна. цIи. Лерг дилла ладувгIар цун хьехарашка къонача тракториста.

— Петр Тимофеевича дер де гIертар со, — дувц Думанаевс.— Дукха дар цунгара хьаэца: говзал, дог-цIенал, нахаца Iимерза хилар, лакхера, командаш ярга а ца хьежаш, гIулакх чакхдаккхар.

БорхI - бархI шу хьалха юкъерча звенон кулгалхой курсашка хьожавир Думанаев. Деша вагIача хана ше санна болча ахархошца дукха къамаьлаш хилар цун. Дуккхабараш раьза бацар шу ханарча юртбоахамерча политикана. Цхьабакъда. цох лаьца гуччахьа дIаала йиш яцар: эуламхо лоархIаргвар шийна тIадоацар дувцачох. Перестройко овлангара денз хийцар из уйла, наьха инициативана никъ хьабиллар.

Курсашкара ваьлча денз бригадир ва Думанаев. МоллагIйола халонаш эшае ховш йола коллектив вIашагIйолла аьттув баьннаб цун. Масала, механизатор Ф. Петухов. Кхаьннена когаметта болх бе хов цунна, тайп-тайпара юртбоахама профессеш йовз. Из санна волча сага уллув хилар доккха ираз лоархI цун новкъосташа.

— Эггара дIайхагIдола дешаш ала лов сона М. Актемировх. Из комбайнер ва, — йоах В. Н. Думанаева.— Укх шера «Дон-1500» яхача кердача комбайна тIа болх беш тха боахаме а районе а хьалхара моттигаш яьхай цо. Ишгта хиннад соахка а, лурчогIа а, цул хьалхагIа а. Цудухьа, наха сий ду цун, лоархI. цо яхачунга ладувгI.

Шийх кIезигагIеи новкъостех дукхагIеи дувца гIерт Думанаев. Каст-каста хоз цуа багара «коллектив» яха дош. Цо кулгалдеш йола бригада боахаме дикагIъяр я. Дикка тIехкхоачашдаьд цо укх шера ка бола ялаташ чуэпара, доакъар Iалашдара декхараш. Масала, кIа ши план гаргга даькхад. Цу тайпара масалаш дукха да.

Боккха теркам тIабохийт Думанаева бригаде къахьегача наьха хьашташ дикагIа кхоачашдара. Кхача лоаттабара. салагIара гIулакхаш дика вIаштIехьдаьхад. Къаьстта из дика гуш да хIанз бригадни стане аххан балхаш кхехкаш долча хана.

Къахьегаме санна, вахаре а дегагIозалаш лаха ховш саг ва Думанаев. ЦIаккха хилаш из уллув новкъостий боацаш. Боккъонца хьоашал тоссаденнад цун нохчочунца И. Дадаевца, гIалгIачунца М. Актемировца, кхыча къамех болча нахаца.

— Тха-м бац тхоайла бе цхьаккха тIехтохам, — йоах цо. — Вежарий санна Iимерза, дIа-хьа новкъостал деш, гIар-тата доацаш дах тхо. Со цецваькхар вай мехка цхьайолча регионашка доаллачо. Вай общественна эшаш хIамаш дац Нагорни Карабахе, Сумгаите. Фергански областе, кхычахьа хиннараш. Барт болча мара хилар беркат. Хьажал тха бригадага: массанахьа лостам ба. къахьегаме хьалха латт. Цхьана хилча моллагIа халонаш эшае аттагIа да.

Хозача, дикача цIагIа бах ДуманаевгIар дезал. Эггара езагIйола реликвеш санна лоарх! укхаза цIендьяьна тийна сийлен грамоташ. БIарг

Комсаш—дукхагIа

Соахка районе духхьал тха колхозо мара паччахьалкхенга комсаш йоххара план кхоачашйинзар. Цох доакхал деш я со а из культура хьалхеееш бола са дуккха новкъостий а.

Дукха шераш да аз комсаш тIа болх бу. Бакъдар ала деза, хала гIулакх да из. Цхьадолча шерашка 7—9-зза молхаш тоха езаш хул комсашта, боккха хьувкъам чуэца безам бале. Из мара дедий... Итташ-нтташ операцеш чакхъяха езаш хул бIаьстан хьалхарча бетта денз кIоарга гуйре хьатIакхаччалца.

Эггара керттердар — комсий га ше хила езача боараме хилийтар, из йоагIача тайпара яIар. Укхаза йоккха говзал эш. Со майрра ала йиш йолаш я, са новкъостий из тIехдика де ховш ба, аьнна. Доккхал де яхац аз, кхыча боахамашкара комсаш лелаераш цу хьакъехьара тха опыт йовзара духьа каст-каста боагIа тха боахаме.

Цхьан хIамо цецйоаккх со, цу даькъе ншгта доккхий толамаш доахаш тха колхоз яле а. кагий нахи мехкарийн раьза хилац комсаш тIа болх бе. Цудухьа тха звеноцара дукхагIбараш ха яьнна нах ба. Берригга низ дIалу шоаш хержача профессена Пронькина Клавдия Максимовнас, Кибличенко Дарья Николаевнас, Довлетмурзаева Маликас, Урахчина Мария Ивановнас, Нурлумбаева Тамарас, кхычар.

Дарья Николаевнах къаьстта дувца лов сона. Из дуккхача шерашка сомий беша къахьегаш хиннай. Цар дезало Тийрка берда йисте йоккха сомий беш лелаяьй. «Кибличенковски беш», аьлий цIн йоаккхар цох наха. Цхьабакъда, шераш дIа ме долх, къаелар гаьнаш, йокъаяла йолаелар. ХIанз вIалла йоацаш я уж. Сомий беш хиннача хIанз хьажкIаш е свеклаш дIаюв. ХIаьта а цу моттигах «кибличенковски беш» овл. Иштта лар я-кх цу дезало укх лаьтта йитар.

Юха а тхой балхах дувца лов сона. Соахка хIара гектара тIара 50 центнер комсаш гулъе мара аьттув баланзар тха. Укх шера хьувкъам боккхагIа хургхиларах дог тийша я со.

А. ПУЗИНА,
звеньевая.

ХЬИНАР ДОЛА САГ

— Колхоза гIулакхаш тоалургда, цу тайпара нах дукхагIа хуле, — аьлар колхоза председателя Т. И. Шавова склада заведующих Филипченкова Лидия Гавриловнайх. ЦIаьхха бIаргаяйча из склада заведующи я Гавриловна аз, хIана аьлча болхлошца дIа а эттa, белаца кIа хьалтувсаш йоаллар Лидия Гавриловна.

1953 шера ялхайтта шу даланза йола йиIиг Воронежски областера вайцига ера. Цу шера колхозе балха эттар из ший дальеи наьнаеи. Цу хана денз кхы тIера ца йоалаш хьаьнала къахьегаш я из укхаза.

— Хетаргахьа, аз болх ца баь моттиг яц колхозе, — лувц Лидия Гавриловнас, — Сомий бешамашта доал деш хиннай со, кхай тIа болх баьб, шурий - товарни ферме къахьийгад.

Ала деза, Филипченкова ше мел хиннача моттигашка толамаш доахаш, наха сий деш хинналга. Дукха кхайкадаьд цунна баркалаш. Сийлен грамоташ, кхыдола совгIаташ тийннад.

1964 шера Филипченкова парте мугIарашка дIаийцар. Дукха общественни гIулакхаш леладу цо: колхоза парткоме а хиннай, къонабараш кхетамца кхебара болх дIахьош а я. Парткома секретара Перепада Виталий Григорьевича иштта могаю ший новкъост:

— Ерригача партийни организаце эггара хьинарегIа болча коммунисташта юкъе я Лидия Гавриловна. Шийна тIадилла гIулакх цо кхоачаш ца деш моттиг хиннаяц сона из мел йовзача хана

70-ча шерашка, ше зIамига хиннаеце а, сайрийнара школа яьккхар Филипченковас. Нормировщик а учетчик а йолаш болх бир цо. ХIаьта тIехьагIа колхозерча хьатта болх тоабе партийни организацес декхар тIа а дилла, цига заведующи оттайир Лидия Гавриловна. Цу хана хала дар хьатта кулгалде. Къоалаш дора, болхлой мела бар. Цхьабакъда, керда заведующи цига дIаэттача хувцаделар гIулакхаш. Никъ бийхкар къоалашта, чIоагIйир дисциплина.

ХIанз хьалха санна ший низ боацандаь, цу хьаттарча складе заведующи я Лидия Гавриловна, Цхьабакъда, из болх а аттагIчарех бац. Дийнахьа сарралца маьлхе хила езаш я из, кIа дукха хилча кхыча болхлошта нийса болх бе безаш я.

— Укх колхозаца дувзаденнад са деррига вахар, — йоах Лидия Гавриловнас. — Цхьана хьалкхийннад тхо цунца. ХьатIадоагIаш хайра хIама доацаш оаха укхаза болх баь а дагадоагIа сона, хIанз тоалуш латт гIулакхаш. ЦIенхашта перестройка еш я колхозе.

Дика дезал кхебаьб Лидия Гавриловнас. Кхо воI ва цун. ВоккхагIвар милице балха ва, шоллагIвар связист ва, хIаьта зIамагIвар Киеве политехнически институте деша вагIа.

Ший вахар ираз долаш хиннад, аьнна, хеташ я Лидия Гавриловна. Массехана наха эшача хиннай из, Станицерча а колхозерча а наха лоархIаш а цар сий деш а я из. Iалаьмате дукха ба царна юкъе цун хьаьший а доттагIий а.

Дуккхача хана денз Лидия Гавриловна йовзаш а цунца цхьана болх беш а ва коммунист Хажбиев Шамхан.

— Филипченкова санна дог цIена дола, принципиальни саг бIаргаяйнаяц сона, — йоах цо. — Тха коллективе моллагIча болхлочунга хьаттача а иштта мара аргдац цунах.

Кастта пенсе яха ха хьатIакхоачаргья Лидия Гавриловнайна. Цхьабакъда, наха дика ховш да, из колхозацара къастаргйоацилга а болх ца беш из йоагIалургйоацилга а.

Ч. МАНОЛИС.

РСФСР ХАЛКЪА ДЕПУТАТИЙ МОТТИГАШКАРЧА СОВЕТИЙ ХАЛКЪА ДЕПУТАТАШ ХАРЖАРАХ

(ДIахододар.
Долалур 1-ча оагIо тIа).

гай) хоржамий комиссей полномочеш.

Краевой, областной, Московскин Ленинградскин городской, автономни областий, округной (автономни округай) хоржамий комиссеша:

1) тIахьожам лоаттабу ер Закон кхоачашдара, Iалашду халкъа депутатий йоагIйоагIача Совета территоре тIа из цхьан тайпара леладайтилга; эшаш яле представленеш лу РСФСР Лакхехьарча Совете ер Закон дашхара хьакъехьа;

2) округнойи участковии хоржамий комиссей балха лостам тел;

3) хоржамий округаш вIашагIйохк;

4) хоржамий комиссешка гIолла ахчан средстваш дIакъ:

5) тIахьожам лоаттабу хоржамий комиссеш помещенешца, транспортаца, бувзамца Iалашъяра, дувц хоржамаш материально-технически Iалашдара кхыдола дешаш;

6) Iалашду РСФСР Лакхехьарча Совето оттаяьча формага хьежжа моттигашкарча Советий халкъа депутаташ харжара дола хоржамий бюллетенаш кийчделга;

7) хоржамашта кийчо ярцен уж чакхдахарцен дувзаденнача дешаех окружнойи участковии хоржамий комиссеша, моттигашкарча Советий исполнительнии распорядительнии органаша, предприятеша, учрежденеша, организацеша, хIаьта ишта, общественни организацей органаша деча хоамашка ладувгI;

8) окружной хоржамий комиссешкара халкъа депутаталла кандидаташ дIаязбарах дола протоколаш дIа а йиду йоагI-йоагIача моттигерча Совета халкъа депутаталла дIаязбаьча кандидатий составах бола хоам кепа а тох;

9) окружной хоржамий комиссешкара йоагI-йоагIача моттигерча Совета халкъа депутаташ харжара результатех дола протоколаш хьайиду;

10) йоагI-йоагIача моттигерча Совете хержа депутаташ дIаязбу, бIарччача крае, области, автономни областе, автономни округе гIолла хоржамий итогаш ю, кепайоазон тIа арабоаккх хоржамий итогех бола хоами харжача халкъа депутатий списоки;

11) халкъа депутатий полномочешта проверка яра эшаш дола документаци дIалу йоагI-йоагIача моттигерча Совета мандатни комиссега:

12) шозлагIа голосовани ярцеи шозлагIа хоржамаш дарцеи дувзаденна дешаш къестаду;

13) юкъера дIабаьннача депутаташта меттел йоагIйоагIача моттигерча Совета халкъа депутаташ харжара дола хоржамий бюллетенаш кийчделга;

7) хоржамашта кийчо ярцеи уж чакхдахарцеи дувзаденнача дешаех окружнойи участковии хоржамий комиссеша, моттигашкарча Советий исполнительнии распределительнии органаша, предприятей, учрежденей, организацей, хIаьта ишта, общественни организацей органаша ладувгI;

8) окружной хоржамий комиссешкара халкъа депутаталла кандидаташ дIаязбарах дола протоколаш дIа а йиду йоагI-йоагIача моттигерча Совета халкъа депутаталла дIаязбаьча кандидатий составах бола хоам кепа а тох;

9) окружной хоржамий комиссешкара йоагI-йоагIача моттигерча Совета халкъа депутаташ харжара результатех дола протоколаш хьайиду;

10) йоагI-йоагIача моттигерча Совете хержа депутаташ дIаязбу, бIарччача крае, области, автономни округе гIолла хоржамий итогаш ю, кепайоазон тIа арабоаккх хоржамий итогех бола хоами харжача халкъа депутатий списоки;

11) халкъа депутатий полномочешта проверка яра эшаш дола документаци дIалу йоагI-йоагIача моттигерча Совета мандатни комиссега:

12) шозлагIа голосовани ярцеи шозлагIа хоржамаш дарцеи дувзаденна дешаш къестаду;

13) юкъера дIабаьннача депутаташта меттел йоагIйоагIача моттигерча Совета халкъа депутаташ харжара дола хоржамий бюллетенаш кийчделга;

7) хоржамашта кийчо ярцеи уж чакхдахарцеи дувзаденнача дешаех окружнойи участковии хоржамий комиссеша, моттигашкарча Советий исполнительнии распределительнии органаша, предприятеша, учрежденеша, организацеша, хIаьта ишта, общественни организацей органаша деча хоамашка ладувгI;

8) окружной хоржамий комиссешкара халкъа депутаталла кандидаташ дIаязбарах дола протоколаш дIа а йиду йоагI-йоагIача моттигерча Совета халкъа депутаталла дIаязбаьча кандидатий составах бола хоам кепа а тох;

9) окружной хоржамий комиссешкара йоагI-йоагIача моттигерча Совета халкъа депутаташ харжара результатех дола протоколаш хьайиду;

10) йоагI-йоагIача моттигерча Совете хержа депутаташ дIаязбу, бIарччача крае, области, автономни округе гIолла хоржамий итогаш ю, кепайоазон тIа арабоаккх хоржамий итогех бола хоами харжача халкъа депутатий списоки;

11) халкъа депутатий полномочешта проверка яра эшаш дола документаци дIалу йоагI-йоагIача моттигерча Совета мандатни комиссега:

12) шозлагIа голосовани ярцеи шозлагIа хоржамаш дарцеи дувзаденна дешаш къестаду;

13) юкъера дIабаьннача депутаташта меттел йоагIйоагIача моттигерча Совета халкъа депутаташ харжара дола хоржамий бюллетенаш кийчделга;

7) хоржамашта кийчо ярцеи уж чакхдахарцеи дувзаденнача дешаех окружнойи участковии хоржамий комиссеша, моттигашкарча Советий исполнительнии распределительнии органаша, предприятей, учрежденей, организацей